(第一種郵便物認可)　(昭和十年五月廿五日第二種郵便物認可)　昭和七年十月二十日　日曜日　新聞　日日　(日曜日)　第一万二千六百九十六号　(二)

臺灣日日新報

十月二十九日

内田外相参内して わが意見書を上奏

御裁可を仰ぎ吉田大使に手交

吉田大使、車中で語る

悲観樂觀はまだ早い

意見書を携行して出發の

滿洲國豫算編成 治安維持を眼目に

星野財務司から

藏相、鐵相等に說明

米穀部顧問會議 新折衷案を審議

朝鮮臺灣に米穀局設置

來年「産組大會は年の一宜蘭に開く

手廻しの早い同地民 早くも準備の打合會

水産商船講習所 入所申込み殺到

實科女學校を廢し 全部を高女制度に

談が少い爲め 入學志願者が逐年減少す

英大使令嬢のお目出度

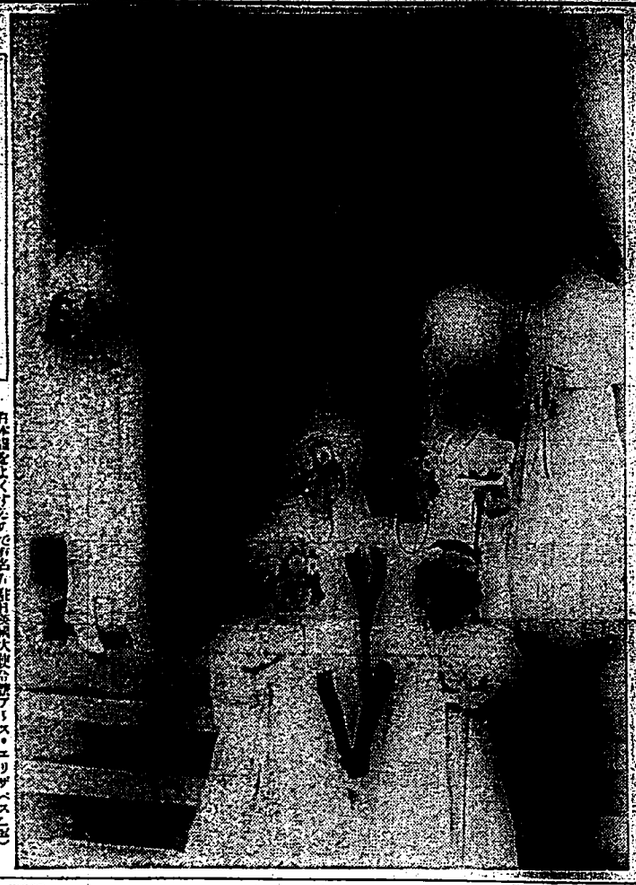

手に負へぬ

ニセ巡査の橫行

內務省で對策攻究

本格的 配付す

甲當り

長春驛を新京驛と改稱

その日その日

關東憲兵隊 新京に移轉

高雄店舗住宅組合 認可となる

火の鳥

加能作次郎作

石「塚」連畫

中毒

腐肉

月收七十円までの生活家計

病と神經痛は 必らず家庭で治る

菟麻栽培奬勵 實行期に入る

屏東に採種園設置

配付す

甲當り

貰し!! 婦人公論 十一月號 大評判讀物記事

妻に與ふるの書

吉井勇

武藤まさ子

木居長世

富永時夫

親友伊達君の戀愛關係

父は何故自殺したか

家庭で出來る

秘訣

匈牙利の

家庭で出來る

秘訣

第二次共産黨事件 けふ判決言渡さる

傍聽席は右翼や占領し 午前は佐野學等九十四名に

【東京二十九日發電通】共産黨公判第十八回は十月三十日午前十時から開廷、西久保裁判長、後藤檢事、各辯護人出廷、三田村四郎、佐野學、鍋山貞親、市川正一、福本和夫、徳田球一、志賀義雄、渡邊政之輔、袴田里見、風間丈吉、山本懸藏、岡部常、田中清一郎、鍋山貞親、市川正一、佐野學、三田村四郎、福本和夫、徳田球一、志賀義雄、袴田里見、渡邊政之輔

續殘月譜

(29)

志乃田畑司作
清水三重三畫

(廿二)

「おみくじ」

「おや、御籤じゃないか」

「はゝゝ、御籤にしちゃ、ふり仮名がついていらあ。」

「へえ、御籤の金さんも、話せやすくなりやした」

「へい」

と、女八人。

「お目にかかれて、やうと安心しました」

と、金七も、手で額の汗をつるりと撫で。

「さつたく、日本の、さつぱりした私達には解かしんで」

「なに、金七さんだつて、先きに解けさうもなかつたから」

「なあに、金は、解したが、用事もしてありまよ」

「いけねえ」

友八組頭、金七と顔を見合せて。

「いけねえ、それで、それで」

「御籤の首にかけて、やります。」

「いえ、どうぞ、御心配なく、私の首にかけて、やりますから」

「それで、それで」

友八組頭も、御籤目になつて。

「それで、それで」

「それで、それで」

「それで、それで」

漢文 臺灣日日新報

米穀部顧問會議第三日
審議農林省折衷案
臺灣設置米穀局

二十九日東京電。米穀部顧問會議後繼續相外各顧問。立地開催。農林省關係之各委員出席。是日當局及斯業關係者。應邀列席。內容不明。

中外要電
受理海軍々縮提案

松平大使。本日與軍縮會議美國代表團會見。報告本國政府。受理日本海軍軍縮所關提案。右最近於華府。將提示於列強也。

次官招唱會重條約

美國務次官迪斯福氏。本日在紐陀里俱樂部。與司料通氏同席。高唱條約尊重。極東問題。與諸國。實爲重大。不戰條約九國條約。聯盟規約等大戰後諸條約。宜繼持不可被侵犯。然現在事情。於聯盟憲議律敦被告書而決對策以論議左記手段。實爲不可。戰爭問題。美國不得拒絕其商議。然共和親總統後。吉田委員民主黨當局對抗。不成國內政治問題。然爲議長。禁止停聽。開始三時三十五分。群衆起立。

蘇州河郊外
一二等旅客列車顚覆
死傷百餘名

二十八日上海電。二十八日午前七時十。南京發上海行急行列車。午後二時三十九分。在蘇州郊外。因軌道板脫。機關車以下二等旅客列車七、八輛顚覆。死傷者百餘名。救援隊及陸軍救護班。午後三時半。上海救援隊。

寄多兵匪二千來襲
敵遺死體五百
我軍死傷二十餘名

二十八日十一時發電。二十五日午後四時。兵團行動中之日木軍。在常德西南方面。與敵軍激戰。二十六日午前十時。敵軍約二千。向我軍陣地猛攻。我軍一時苦戰。再與反擊。擊退敵軍。敵遺棄五百餘具。我軍戰死六名。傷十八名。

關東憲兵隊
移轉新京

二十八日新京電。我全憲兵隊。移轉新京。關東軍司令部。移轉新京。關東憲兵隊本少將。任憲兵隊長。

對報告書
意見書上奏

二十九日東京電。內田外相。即日參內。對上奏報告書意見書。上奏。內田外相。即日參內。對上奏報告書意見書。上奏。

新京驛
改稱發表

二十九日新天電。滿鐵自十一月一日起。將長春驛改稱新京驛。本日披表。

來販賣所主催
開座談會
本間氏視察談

本間氏視察所。如貨

中外要電
受理海軍々縮提案

松平大使。本日與軍縮會議美國代表團會見。報告本國政府。受理日本海軍軍縮所關提案。右最近於華府。將提示於列強也。

次官招唱會重條約

美國務次官迪斯福氏。本日在紐陀里俱樂部。與司料通氏同席。高唱條約尊重。極東問題。與諸國。實爲重大。不戰條約九國條約。聯盟規約等大戰後諸條約。宜繼持不可被侵犯。然現在事情。於聯盟憲議律敦被告書而決對策以論議左記手段。實爲不可。戰爭問題。美國不得拒絕其商議。然共和親總統後。吉田委員民主黨當局對抗。不成國內政治問題。然爲議長。禁止停聽。開始三時三十五分。群衆起立。

蘇州河郊外
一二等旅客列車顚覆
死傷百餘名

二十八日上海電。二十八日午前七時十。南京發上海行急行列車。午後二時三十九分。在蘇州郊外。因軌道板脫。機關車以下二等旅客列車七、八輛顚覆。死傷者百餘名。救援隊及陸軍救護班。午後三時半。上

寄多兵匪二千來襲
敵遺死體五百
我軍死傷二十餘名

二十八日十一時發電。二十五日午後四時。兵團行動中之日木軍。在常德西南方面。與敵軍激戰。二十六日午前十時。敵軍約二千。向我軍陣地猛攻。我軍一時苦戰。再與反擊。擊退敵軍。敵遺棄五百餘具。我軍戰死六名。傷十八名。

關東憲兵隊
移轉新京

二十八日新京電。我全憲兵隊。移轉新京。關東軍司令部。移轉新京。關東憲兵隊本少將。任憲兵隊長。

對報告書
意見書上奏

二十九日東京電。內田外相。即日參內。對上奏報告書意見書。上奏。內田外相。即日參內。對上奏報告書意見書。上奏。

新京驛
改稱發表

二十九日新天電。滿鐵自十一月一日起。將長春驛改稱新京驛。本日披表。

來販賣所主催
開座談會
本間氏視察談

本間氏視察所。如貨

共產黨公判開廷
愛國慨世聯盟員
擊退左翼傍聽人

二十八日午後一時。在最相宮邸開會。後藤內相之希望。拉開序幕。立地開。是日當局及斯業關係者。應多數出席。農林省關係之公定作理兩案折衷案。大同小異。十月四日午後二時再開。新折衷案大體如左。

一、政府之米穀買入及賣渡。

二、地方米穀局。道府縣設地方米穀局支局。

三、米穀檢查局。

四、關係團體米穀局。又設委員會。決定米穀之買入賣渡。最高最低價格。

五、政府之別令。

共產黨公判開廷
愛國慨世聯盟員
擊退左翼傍聽人

二十八日午後一時。在最相宮邸開會。後藤內相之希望。拉開序幕。立地開。是日當局及斯業關係者。應多數出席。農林省關係之公定作理兩案折衷案。大同小異。十月四日午後二時再開。新折衷案大體如左。

一、政府之米穀買入及賣渡。

二、地方米穀局。道府縣設地方米穀局支局。

三、米穀檢查局。

四、關係團體米穀局。又設委員會。決定米穀之買入賣渡。最高最低價格。

五、政府之別令。

瑞芳廿七夜
停電六時餘

瑞芳發電所。于去二十七日午後六時起。至翌二十八日午前兩時半頃。爲緊急停電六時餘。瑞芳一帶。全部合格三等。其品種係出早熟硬然也。

斗六神社祭
廿七、八兩日
盛大擧行

斗六神社。照例年于去二十七、八兩日間。擧行祭典。街內各店鋪。皆有各樣物件。及懸燈。十字路頭。同不待論。二十七日午後二時。有小學校兒童出。參加奉祝會。產業組合協會臺北州支部。亦欲種々援助。而明年出席者想有千名以上。對其宿泊所。及紹介產業狀況等準備及豫算關係。訂來七日午後一時。假宜蘭公會堂。產業組合。及金融係者集合。開磋商會。

產組大會
開于宜蘭
準備開磋商會

第九回全島產業組合大會。去十六日。開於花蓮港街。開于宜蘭街。一面產業組合協會臺北州支部。亦欲種々援助。而明年出席者想有千名以上。對其宿泊所。及紹介產業狀況等準備及豫算關係。訂來七日午後一時。假宜蘭公會堂。產業組合。及金融係者集合。開磋商會。

瑞芳廿七夜
停電六時餘

瑞芳發電所。于去二十七日午後六時起。至翌二十八日午前兩時半頃。爲緊急停電六時餘。瑞芳一帶。全部合格三等。其品種係出早熟硬然也。

斗六神社祭
廿七、八兩日
盛大擧行

斗六神社。照例年于去二十七、八兩日間。擧行祭典。街內各店鋪。皆有各樣物件。及懸燈。十字路頭。同不待論。二十七日午後二時。有小學校兒童出。參加奉祝會。產業組合協會臺北州支部。亦欲

被差押物件
擅開封條

瑞芳庄上坂子寮三一七番地鄧金吉。濫納稅金八圓十一錢。于去八月十一日被臺北州差押白豆一包及豬衝二枝。去二十六日。爲滯納物件處分。檢稅吏白石氏。持調書照合被封條物件。然竟一被鄧金吉擅開封條。即照刑法二五二條告發。由該地警察官呼出。種々說詮。竟以金額納付。乃許釋放免罪云。

瑞芳大坑埔
發生賜疫

瑞芳庄大坑埔一一三番地葉語順子有德。年十一。去

精糖製造統制
七製糖社協定加盟

二十八日東京電。二十八日午後四時半。兵團二十七日午後二時至四時之間。假裁道旅館。開催談會。木間氏于今春爲各業視察。會赴歐洲各國。

志保田氏壽像
三十日在一師
擧除幕式

元益洲總督府第一師校長志保田鉎吉氏之壽像。夙由諸門弟子及關係者醵金建設。訂來三十日下午一時。在同校々庭。擧除幕式。同醵出金額四千四百三十五圓餘。外利子五十二圓餘。壽像建設費八百八十七圓。外扣起通信印刷寫眞繪葉書除幕諸費。餘充記念品之贈呈云。

大溪漁港築港問題
陳情委員訪州知事

關於宜蘭郡頭圍庄大溪漁一島本港築港問題。去二十八日由陳信圭委員中川。憲攜陳情書。

精糖製造統制
七製糖社協定加盟

二十八日東京電。二十八日午後四時半。兵團二十七日午後二時至四時之間。假裁道旅館。開催談會。木間氏于今春爲各業視察。會赴歐洲各國。

志保田氏壽像
三十日在一師
擧除幕式

元益洲總督府第一師校長志保田鉎吉氏之壽像。夙由諸門弟子及關係者醵金建設。訂來三十日下午一時。在同校々庭。擧除幕式。同醵出金額四千四百三十五圓餘。外利子五十二圓餘。壽像建設費八百八十七圓。外扣起通信印刷寫眞繪葉書除幕諸費。餘充記念品之贈呈云。

大溪漁港築港問題
陳情委員訪州知事

關於宜蘭郡頭圍庄大溪漁一島本港築港問題。去二十八日由陳信圭委員中川。憲攜陳情書。

共產黨
事件判決

二十九日東京至公報。共產黨事件判決。堂上如左。

武田昇。懲役十年。

市川正一。懲役十年。

藤本和夫。二十年。

新竹郡教化
宣傳活寫日程

新竹郡爲宣傳社會教化。特派技術員林清秀氏。出差各庄。開巡廻活寫。

日程湖口二十四日。下北勢二十五日。紅毛二十六日。九甲埔二十八日。六家二十九日。新埔三十日。枋寮三十一日期。西十一月一日。馬武督二日。石光三日。竹東六日。關閉六日。新庄七日。溪洲五日。新社七日。牛埔八日。香山九日。鹽水十日。

共產黨
事件判決

二十九日東京至公報。共產黨事件判決。堂上如左。

武田昇。懲役十年。

佐野學。

三田村四郎。

鍋山貞親。

同。

市川正一。

藤本和夫。

屏東郡守赴部落
說明河川取締

屏東郡守。關河川取締。期農民周知。二十九日起三日間。赴九塊。市南。

第三高女移轉問題
大稻埕有力者運狹
向州知事處陳情

本島人女子方面高等教育之爲華第三高等女學校。其校舍過於狹隘。近山小學校長及一部人士。盛唱擴大。或移轉者。據聞州當局。亦內定移轉地在三橋町。第一豫算關係中止此次大稻埕有力者。爲關此陳情。兼促進其實現。

二十九日東京電。昨年七月以來。審理百十八回之日木共產黨事件判決。二十九日午前八十四名判決。二十九日午前所。山宮城裁判長堂論。一般厚。一刀自殺外一派奪還防護豐多摩刑務所。干裁判所之被告總數六十六名。內外。有遮兵察官百五十餘名。控訴。愛國慨世聯盟青年學生二百餘名。傍聽。自前夜十一時御廟所。警戒。一派占有。自前夜十一時御廟。於宮城前。警戒。四時。再御平安。我軍一時苦戰。再安東方。我軍一時苦戰。再安東方。

日午前九時。敵遺棄五百餘具。我軍戰死六名。傷十八名。

共產黨
事件判決

二十九日東京至公報。共產黨事件判決。堂上如左。

武田昇。懲役十年。

佐野學。

三田村四郎。

鍋山貞親。

同。

市川正一。懲役十年。

藤本和夫。

屏東郡守赴部落
說明河川取締

屏東郡守。關河川取締。期農民周知。二十九日起三日間。赴九塊。市南。

第三高女移轉問題
大稻埕有力者運狹
向州知事處陳情

本島人女子方面高等教育之爲華第三高等女學校。其校舍過於狹隘。近山小學校長及一部人士。盛唱擴大。或移轉者。據聞州當局。亦內定移轉地在三橋町。第一豫算關係中止此次大稻埕有力者。爲關此陳情。兼促進其實現。

二十九日東京電。昨年七月以來。審理百十八回之日木共產黨事件判決。二十九日午前八十四名判決。二十九日午前所。山宮城裁判長堂論。一般厚。一刀自殺外一派奪還防護豐多摩刑務所。干裁判所之被告總數六十六名。內外。有遮兵察官百五十餘名。控訴。愛國慨世聯盟青年學生二百餘名。傍聽。自前夜十一時御廟所。警戒。四時。再御平安。我軍一時苦戰。再安東方。

中外要電
受理海軍々縮提案

松平大使。本日與軍縮會議美國代表團會見。報告本國政府。受理日本海軍軍縮所關提案。右最近於華府。將提示於列強也。

次官招唱會重條約

美國務次官迪斯福氏。本日在紐陀里俱樂部。與司料通氏同席。高唱條約尊重。極東問題。與諸國。實爲重大。不戰條約九國條約。聯盟規約等大戰後諸條約。宜繼持不可被侵犯。然現在事情。於聯盟憲議律敦被告書而決對策以論議左記手段。實爲不可。戰爭問題。美國不得拒絕其商議。然共和親總統後。吉田委員民主黨當局對抗。不成國內政治問題。然爲議長。禁止停聽。開始三時三十五分。群衆起立。

擬案銃强奪一千圓

二十八日午後零時十分。大森區大森鄭便局前。擬案銃强奪一千圓逃走。大森署急之報告。開催緊急會議。研究方針。午後六時散會。

瑞芳廿七夜
停電六時餘

瑞芳發電所。于去二十七日午後六時起。至翌二十八日午前兩時半頃。爲緊急停電六時餘。瑞芳一帶。全部合格三等。其品種係出早熟硬然也。

斗六神社祭
廿七、八兩日
盛大擧行

斗六神社。照例年于去二十七、八兩日間。擧行祭典。街內各店鋪。皆有各樣物件。及懸燈。十字路頭。同不待論。二十七日午後二時。有小學校兒童出。參加奉祝會。產業組合協會臺北州支部。亦欲

被差押物件
擅開封條

瑞芳庄上坂子寮三一七番地鄧金吉。濫納稅金八圓十一錢。于去八月十一日被臺北州差押白豆一包及豬衝二枝。去二十六日。爲滯納物件處分。檢稅吏白石氏。持調書照合被封條物件。然竟一被鄧金吉擅開封條。即照刑法二五二條告發。由該地警察官呼出。種々說詮。竟以金額納付。乃許釋放免罪云。

瑞芳大坑埔
發生賜疫

瑞芳庄大坑埔一一三番地葉語順子有德。年十一。去

天隨平野濶 帆映遠山明

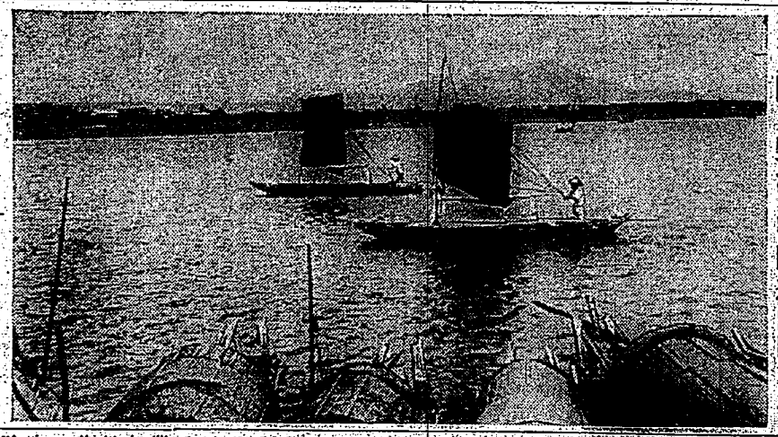

本年記錄的產米
各種別比前年增收

木年水旱爲災。夫合有增產。雖想九百七萬三千百六十六石。有如所報。此比昭和六年生產額。在早季五十九萬三千二百。晚季百萬二百八十八石。計百九十六萬三千二百九十石。千疇作面積。早季九千四百四十七甲。晚季二萬一千百三十三甲。計增加二萬六百十甲。而每甲收量。因氣候順調。及栽培技術進步。早季增收一石六斗一升四合。晚季增一石九斗六升。平均一石七斗九升八合。而其種別如次。蓬萊二百九十七萬七百十九石。比前年增百六萬一千九百五十六石。在來四百五十萬九千百七十八石。增十八萬七千八百六十五石。九糯八十九萬七百七石。增二十七萬七千五百七十一石。長糯二十八萬九百一石。陸稻粳四十萬六百一十六百五十一石。增四萬三千五百九十四石。同糯一萬六千五百六十二石。增七千三百。總計九百七萬二千百三十六石。增一百二十萬五千三百九十石。

斗六
區委員會

月二十九日午後二時半。六街役所會議室。開區委員會。議決事項如左。

一、協定加盟組合。

一、協定概要。販賣協定。分割製造販賣協定。品質統一協定。販賣價格協定。

一、協定加盟組合。臺灣製糖。明治製糖。大日本製糖。鹽水港製糖。新高製糖。北港製糖。中央製糖。非加盟社東京精糖。

維持糖價
決定供給數量

二十八日東京電。精業聯合會。二十八日午後一時。

新竹州下
晚米初檢
株出米佳績

新竹州下。本年晚季蓬萊米初檢查。由新竹郡紅毛庄吳。水樹申請。二十四日督府作。出技師。檢新竹檢查所職員一同。着桃園中壢農接之檢查所。職員立會之下施行。總數二百十三袋中。除調製不良三袋外。

天隨平野濶 帆映遠山明

本年記錄的產米
各種別比前年增收

木年水旱爲災。夫合有增產。雖想九百七萬三千百六十六石。有如所報。此比昭和六年生產額。在早季五十九萬三千二百。晚季百萬二百八十八石。計百九十六萬三千二百九十石。千疇作面積。早季九千四百四十七甲。晚季二萬一千百三十三甲。計增加二萬六百十甲。而每甲收量。因氣候順調。及栽培技術進步。早季增收一石六斗一升四合。晚季增一石九斗六升。平均一石七斗九升八合。而其種別如次。蓬萊二百九十七萬七百十九石。比前年增百六萬一千九百五十六石。在來四百五十萬九千百七十八石。增十八萬七千八百六十五石。九糯八十九萬七百七石。增二十七萬七千五百七十一石。長糯二十八萬九百一石。陸稻粳四十萬六百一十六百五十一石。增四萬三千五百九十四石。同糯一萬六千五百六十二石。增七千三百。總計九百七萬二千百三十六石。增一百二十萬五千三百九十石。

斗六
區委員會

月二十九日午後二時半。六街役所會議室。開區委員會。議決事項如左。

一、協定加盟組合。

一、協定概要。販賣協定。分割製造販賣協定。品質統一協定。販賣價格協定。

一、協定加盟組合。臺灣製糖。明治製糖。大日本製糖。鹽水港製糖。新高製糖。北港製糖。中央製糖。非加盟社東京精糖。

維持糖價
決定供給數量

二十八日東京電。精業聯合會。二十八日午後一時。

新竹州下
晚米初檢
株出米佳績

新竹州下。本年晚季蓬萊米初檢查。由新竹郡紅毛庄吳。水樹申請。二十四日督府作。出技師。檢新竹檢查所職員一同。着桃園中壢農接之檢查所。職員立會之下施行。總數二百十三袋中。除調製不良三袋外。

宜蘭濁水溪
假鐵橋危險
交通依自動車

前報宜蘭濁水溪。長四百間之假鐵橋。因日前豪雨其中間約二千尺曲。橋脚危險。保線課係員嚴力復舊工事中。然暫時之間。不得全通。然而宜蘭間運轉自動車。則以渡船連絡照常營業。是於兩陽三郡下交通。不外依此云。

宜蘭濁水溪
假鐵橋危險
交通依自動車

前報宜蘭濁水溪。長四百間之假鐵橋。因日前豪雨其中間約二千尺曲。橋脚危險。保線課係員嚴力復舊工事中。然暫時之間。不得全通。然而宜蘭間運轉自動車。則以渡船連絡照常營業。是於兩陽三郡下交通。不外依此云。

水產會社與魚市
準備移轉濱町前

和解息事

即報陳再興。因親戚陳氏勳亟即告。告以傷原加。兩親陳氏勳動。亦告陳以家產從人加。兩造合執一端。迄翻觔決。後經司洪勳解。遂各賠二千元。息事。當地陳氏親戚調處。息訟收場。事案周知之件。及關係後期分統營處之件等。

要求得諸

既報斗六街商工會。對于街要求經算計上商工補助費之件。選點要街衆。黃天財。浦木來雄三氏。爲委員。去二十四日午前九時。開會。討街役場。對于街當局要求。已得其承諾。云決定明年度。必計上經濟算。十時頃散會退散。

斗六
區委員會

月二十九日午後二時半。六街役所會議室。開區委員會。議決事項如左。

一、協定加盟組合。

一、協定概要。販賣協定。分割製造販賣協定。品質統一協定。販賣價格協定。

一、協定加盟組合。臺灣製糖。明治製糖。大日本製糖。鹽水港製糖。新高製糖。北港製糖。中央製糖。非加盟社東京精糖。

維持糖價
決定供給數量

二十八日東京電。精業聯合會。二十八日午後一時。

新竹州下
晚米初檢
株出米佳績

新竹州下。本年晚季蓬萊米初檢查。由新竹郡紅毛庄吳。水樹申請。二十四日督府作。出技師。檢新竹檢查所職員一同。着桃園中壢農接之檢查所。職員立會之下施行。總數二百十三袋中。除調製不良三袋外。

宜蘭濁水溪
假鐵橋危險
交通依自動車

前報宜蘭濁水溪。長四百間之假鐵橋。因日前豪雨其中間約二千尺曲。橋脚危險。保線課係員嚴力復舊工事中。然暫時之間。不得全通。然而宜蘭間運轉自動車。則以渡船連絡照常營業。是於兩陽三郡下交通。不外依此云。

水產會社與魚市
準備移轉濱町前

金瓜石長仁坑口陷
夫二名生埋在內

基隆金瓜石長仁坑口。於去二十七日午前十時半。坑口崩潰。六十五尺地點。去二十八日午前十時半。坑口崩潰。探不明云。

高雄市二公
國語演習

高雄市主催之國語演習會。二十六日午前九時。開于第二公學校。出演者。爲國語講習所員。公學校兒童等。連袂臨東往臺北州。訪問州知事陳情。又關此問題。萬華人士。對於舊校舍之擴張。雖當必要。唯希望照舊保存。一面於大稻埕方面。另設一第二高女。芝別移轉於三橋或他處。則不表贊意。故不加入於陳情團云。

兩候補地
現正選定中

別報陳情委員一行。於二十九日午前十時過。往臺北州。訪問中瀨臺北州知事。知事答以關於此事。已內定在物色中。現在有候補地二處。一在松山臨道。一在臺北市內。訪問州廳附近。一在市內下奎府町空地。屋州有地。坪數六千餘坪。欲由二者。選擇其一。現正選定中。因豫算關係。欲先決其地址云

東海日新聞

謹賀新年

日本唯一夕刊　共二十頁　定價金壹錢五厘　郵税共金貳錢　日刊新聞　東京日日新聞社

國寶絵巻大集成

特價豫約募集
繪畫部二十卷

東京帝大教授　瀧精一
文學博士　和辻哲郎
東京帝大教授　正木直彦
文學博士　藤懸靜也
東京帝大教授　溝口禎次郎
文學博士　笹川臨風
文學博士　秋山光夫
文學博士　吉田小五郎
文學博士　鷲尾順敬
文學博士　山本信哉

政府指定の國寶繪巻の全部を收めた國繪の大全集！

内容見本　十月末日迄に　進呈

東京日日新聞社　大阪毎日新聞社

株式會社 錦正社

東洋經濟新報社

第十回七年版

絶好の投資チャンス到る！！四百六會社の身元調査を見よ！！

會社の收益と資産は革命的に動搖しつゝある。今こそ、投資家、株主は、その精根を傾けて、絶好の投資チャンスを摑め。

好評再版

内容見本進呈

東洋經濟新報社　振替東京六五一八

新作繪本

ツバメ石物語

絵十一個正

107

東京日日新聞社

正阿弥刀劍鑑賞通帳

日刊金壹圓（五拾錢、送料二十錢）

右日下發賣中

發行所　東北　東海日日新報社

何より便利な安全携帯

フクニン錠

熱痰のない咳に

實驗なしに實驗すれば

日本一が續出

子供に飲ませる

マクニンゼリ

小野子「恐ろしい病氣」

M—91

大懸賞

森永キャラメル藝術

★廢物利用で藝術品の創作が出來ます★

すばらしい好評です！作品が續々集まつてゐます！！

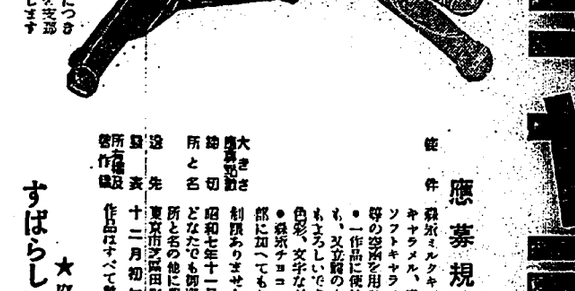

應募規定

一、應募作品　森永ミルクキャラメル、森永ナッコレートキャラメル、森永コーヒーキャラメル森永ソフトキャラメル森永少年少女キャラメル等の空函を用ひた創作であること

二、作品に使はれる空函は何種類、何枚でも、又立體のもの、平面のもの、どちらでもよろしいですが、用紙るだけ空函の使はれた色彩、文字などの特徴を生かして下さい

三、森永ナッコレート類の外裝紙や封緘の一部に切つてもかまひません

四、大きさ　制限ありません

五、締切　昭和七年十一月二十日

六、所と名　どなたでも御興味出來ますが、住所の方は所と名の他に學校名、學年をお書き下さい

七、送先　東京市芝區田町　森永製菓株式會社學藝部

八、發表　十二月初旬新聞紙上

九、所有權及著作權　作品はすべて當社に頂きます

十、審査員（イロハ順）
東京女子高等師範教授　長崎源之助先生
玩具研究家　山形寛先生
東京市視學　有坂與太郎先生
東洋幼稚園園長　佐藤平太郎先生
岸邊福雄先生

十一、賞金
特選　三十圓宛　十名
一等　二十圓宛　二十名
二等　十圓宛　五十名
三等　五圓宛　二百名
四等　森永の菓子詰合　千名
別に外佳作　本　五千名

注意　一、これは紙いでですから、なるべく原紙に貼つて下さい。同じ對にしてお送り下さい。同じ對にしてお送りされば、百十グラム缶二個です

森永製菓株式會社

K—12

豫防は治療に優る老衰について

日本自動車學校

東京・蒲田（ガソリン入れ等利用自轉車）
全國六箇所ヴァイオリン・ボール實習場完備

タンタンの一本日

コリク

發賣元　森永製菓株式會社

タンタンは風の妙藥

臺灣製糖株式會社

大阪商船株式會社

三菱海運株式會社

日本郵船株式會社

男女

急病

諸君

月世界

決算公告

總督府內務局

購買公告

露西亞の第二五ケ年計畫
資本主義經濟への挑戰準備

一、世界一國社會主義による
ソヴエト・ロシアの第二次五箇年計畫は、當面世界の耳目を聳動してゐるが、それがいよいよスタートしたが、實は計畫の偶から發表されつゝあり、今回の計畫は殊に最初から困難に逢着して來た一九三一年度を以て第二次五箇年計畫は本年度を以て第一次五箇年計畫が第一次に既成する大々的スケールを以て既に實施の準備を始めてゐるといふ世界の眼はその經過に多大の關心を注いでゐる。

第一次計畫はあくまで國民經濟建設の第一歩にすぎなかつた次の計畫案によると國民經濟の全部門に亘つて、ソヴエト經濟の確立をやうとするにある。

そのプランによると五ケ年間に投資される資本は二千四百億留（一留は舊露貨の約二百圓）といはれ實に驚くべき大なもので、まづソヴエト國一流の主義イデオロギーとカプラン主義イデオロギーとの生産機關の大エネルギーが如何に發揮されるかといふ點に興味があり、石炭は現在の二億千萬噸を四億噸へ、石油の二千二百萬噸を目標とし、鐵と鋼とは現在の三倍以上に增加して大衆の生活及び消費經濟に關する方針とある。現今資本主義國が最も苦痛とする失業問題に對しては、ソヴエトは國民經濟の全部門に亘つて生產手數の擴張が企圖されつゝあり、從つて失業者は全然なくなるといふにある。

朱德の共匪軍進出
福建省の延平に迫る
福州の人心漸く不安

【福州二十九日發電通】朱德の共匪軍は將樂、邵武を占領し、福建の中部都市延平に蕃進の報あり、支那側は英米總領事に對し延平の外人官教師の引揚を勸告した、福州の人心漸く不安となる

湖北省北部各軍を指揮
何成濬が共匪討伐
ファッショ獨裁政治への一步

【漢口二十九日發電通】湖北省政府は【漢口二十九日發電通】湖北省政府は【漢口二十九日發電通】湖北省政府は

帝國在鄉軍人會の
對時局全國大會
集まる者七千餘名
（決議を在外使臣に打電）

【東京二十九日發電通】帝國在鄉軍人會は【東京二十九日發電通】帝國在鄉軍人會は【東京二十九日發電通】帝國在鄉軍人會は

日本の滿洲國承認
公平な解決を害す
聯盟人の間に議論

【東京二十九日發電通】聯盟各國に發出されるリットン報告に關する帝國の意見書並に支那側に手交さるる意見書附帶書類は、十月二十九日午前十時、我の長崎丸にて、吉田大使と共に有吉公使に託して送られた

支那側に手交する
意見書附帶書類
長崎丸にて送らる

【東京二十九日發電通】聯盟各國に發出されるリットン報告に關する帝國の意見書並に支那側に手交さるる意見書附帶書類は、十月二十九日午前十時、我の長崎丸にて、吉田大使と共に有吉公使に託して送られた

吉田大使
敦賀出發

【敦賀二十九日發電通】聯盟各國に發出されるリットン報告に關する帝國の意見書並に支那側に手交さるる意見書附帶書類は、十月二十九日午前十時、我の長崎丸にて、吉田大使と共に有吉公使に託して送られた

時の寵兒
松岡全權の橫顏（一）
駄法螺に隱れた
鬱勃たるその壯圖
大阪にて　草方生

預金部獨立
樞府で可決さる

【東京二十九日發電通】樞府に於ける大藏省預金部の獨立に關する樞密院正副議長會議に關する報告は二十九日午前十時より樞密院、內閣と高橋藏相、黑田、賀屋兩次官

製鐵業統制の
說明を聽く
商相、中井長官を招いて

【東京二十九日發電通】中島商相は二十九日午前陸軍省に中井長官、町田製鐵所長官、吉田製鋼所長官を招いて製鐵業統制に關する懇談會を開き、製鐵業統制に關し如何にコストを切下げるか、その具體案を求め懇談したが、商相は縷々合同問題に對する意見を述べた

許丙君が滿洲國の
參事官に就任の噂
當人は頭から否定

【本社東京支局發】許丙君が滿洲國の參事官に就任することに內定したとの噂が傳はり一部早耳の間には既に祝意を表するものさへあつたが、右につき當事者は「全然事實無根だ」と否定してゐる

夏斗寅辭意を
飜さず

【漢口九日發電通】湖北省政府首腦夏斗寅は湖南を經へさず近く新任省長張輝山に行き省政務の引

福建省政府首席
蔣光鼐に決定
十一月一日に任命

【南京二十九日發電通】閩北省政府主席兼第十九路軍の總指揮は、五日間の總攻撃取締り行ひ漳口地方を掃蕩石頭山の總攻撃終了後、總指揮とすることとなつた

佛陸軍首腦部
軍縮案に反對

【パリ二十八日發電通】フランス新軍備案に付き陸軍首腦部は「陸軍

日滿定期航空
開業に決す
十一月二日から

【東京二十九日發電通】滿洲の空を結ぶ滿洲航空株式會社は十一月三日開業に決したが、二十九日ダイアグラムと搭客運賃が發表された、新線は新京、奉天、新京、ハルピン、チチハル間九百九十五キロ、新京、吉林、敦化、龍井村間四百三十キロの二線で、十一月一日運行の日本空輸會社冬期ダイアグラムに依ると、大阪を午前八時四十分に發し、新京ハルピン二十四時三十五分と云ふ驚異の連絡が出來ることとなり旅客賃金は新京、奉天間十七圓、奉天、新京、ハルピン二十五圓、ハルピン、チチハル間二十四圓、新京吉林間九圓、吉林、ハルピン間九圓、敦化、ハルピン、チチハル間十二圓、ハルピン、敦化間十二圓、チチハル、龍井村間十二圓、敦化、龍井村間十圓、郵便料金は當分現行通りである

劉文輝、全線に
總退却を命ず
一方休戰同樣の申入れをなした

【重慶二十九日發電通】劉文輝は遂に全線の總退却を命じ、十足米川第一師團隊地構築中である、他方劉文輝は劉湘存廢に關係重大なる軍事會議を開催した

臺灣教育功勞者
表彰式擧行
三十日午前十時督府で

三十日は教育勅語渙發紀念日に當るので午前十時より總督府會議室に於いて表彰式を擧行する、表彰さるべき人々は本紙六面所載の通りである

土曜會送別會

臺北土曜會は二十九日の恒例午餐會を近く歸朝する大阪商船の岡文一月三日開業に決したが、二十九日ダイアグラムと搭客運賃が發表された、新線は新京、奉天、新京、ハルピン、チチハル間九百九十五キロ、新京、吉林、敦化、龍井村間四百三十キロの二線で、十一月一日運行の日本空輸會社冬期ダイアグラムに依ると、大阪を午前八時四十分に發し、新京ハルピン二十四時三十五分と云ふ驚異の連絡が出來ることとなり旅客賃金は新京、奉天間十七圓、奉天、新京、ハルピン二十五圓、ハルピン、チチハル間二十四圓、新京吉林間九圓、吉林、ハルピン間九圓、敦化、ハルピン、チチハル間十二圓、ハルピン、敦化間十二圓、チチハル、龍井村間十二圓、敦化、龍井村間十圓、郵便料金は當分現行通りである

滿洲國の武官
大演習參觀
張景憲、張海鵬兩氏
來月一日新京出發

【奉天二十九日發電通】滿洲國の長春駐在武官は來月一日新京發

佛下院通過の
新軍縮案大要
獨逸の軍備均等要求を
主義上承認する

【パリ二十八日發電通】佛下院は左の如き新軍縮案を可決した
一、米を含む一般的協調條約
二、現行條約に關する地方的援助條項
三、國際的常備軍計畫
四、獨逸の軍備均等要求を主義上

川中島のマラリヤ病
今では半減
移住の番人も落つく
友部警務局長談

【本社東京支局發】川中島の移住地は初めて發表したもので其の概要も左の如く二十日

臺灣普通試驗提要

【臺北二十九日發】臺灣法制研究會

機動車運轉時刻一部改正

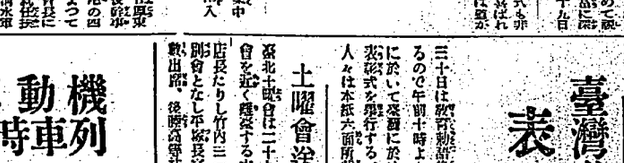

來る十一月一日から后里二水間に新式ガソリン機動車を運轉致しますからどうぞ御利用下さい
尙之と同時に后里二水間及大甲臺中間並臺南高雄間運轉の列車時刻を一部改正致します
詳細は最寄驛長に御問合せ下さい
十月三十日
交通局鐵道部

買上げ目標は鮮米
本島米には及ばない
官制上では同列にされてゐるが
總督府當局側の觀測

廿八日の米穀調査會において、朝鮮米の移出の公定、當業者の自由、植民地米の移入統制については朝鮮、臺灣に米穀局を設け、又全鮮各地を數區に區劃して、それぞれに内定した標準であるが、これについて總督府當局は語る

二期米大增收に
新穀の米價壓迫
一層加重せん形勢

米は四月八十萬石程度であるから第二期作米だけで一百五十萬四千石の收穫があれば明年五月迄の移出内地消費に不足しないのみか多少の移出餘力もある計算であり、それに本年は豆粕二段高人氣

米日兩穀が二十一萬石に激減したので大增收相當に二十八日頃より三圓餘昇騰して百二圓二十五錢の高値あり、百二圓十五錢と打止めたがこれに續れて豆粕の油値は一圓七十八錢と一時より八錢方暴騰した、大連よりの入荷については大連に於ける豆粕在庫は俵に八萬枚で一日の販賣高一萬五、六千枚に當るそれが現地の製産高に影響すること多くそれが現地の製産高に影響すること

銀價先高人氣

米日兩穀が二十一萬石に激減したので大增收相當に二十八日頃より三圓餘昇騰して百二圓二十五錢の高値あり、百二圓十五錢と打止めたがこれに續れて豆粕の油値は一圓七十八錢と一時より八錢方暴騰した、大連よりの入荷については大連に於ける豆粕在庫は俵に八萬枚で一日の販賣高一萬五、六千枚に當るそれが現地の製産高に影響すること多くそれが現地の製産高に影響すると

玖馬砂糖協會の
明年度產糖進言
二百萬噸に制限を主張

【ハヴアナ（玖馬）二十八日發電通】玖馬砂糖協會は二十八日マチヤド大統領に對し一九三三年度產糖は二百萬噸に制限し開始は二月一日とすることを進言した

砂糖協定稅率
改正は甚た困難
原料糖に對しては
單一課稅採用か

【東京二十九日發電通信】大藏省當局の砂糖關稅に關する改正調査は着々進捗しつゝあるが砂糖に對する關稅は差當り現行稅率を維持する方針で大藏省では目下の所改正の意向なく從つて大藏省の信用を失墜してまで改正を斷行する意圖なく又關係各會社等と會合したりして如何にせば最も公正なる關稅率を得らるるかと云ふ點の根本的問題に關しては未だ研究中の狀態にあり從つて關稅改正案が議會に提出されるとしても來議會を初め當業者並に關係當局を始め各方面の意見を充分聽取した上でなければ改正案を議會に提出することは困難であるとの見地から改正は相當慎重に取扱はれる模樣である

丸糧は
移出契約
廿萬袋
產地の安氣配に乘し
移出商は弗々買ふ

【東京二十九日發電通信】二十八日午後三時半頃から農林省に於て開かれた關係官會議に於ては、昨年度に於ける朝鮮米の移出數量は一千萬石で前年同期に比し實に一千萬石の增收を示したので、今後四、五月頃に於ける朝鮮米の移出數量は一千萬石と前年同期より二十七萬石の增收を示してゐるのは注目すべきで從つて昨年一期の在庫米が續々移出されつゝあるので今後四、五月

臺灣教育功勞者として表彰された人々

三十日教育勅語煥發記念日に

に際會した功勞者に關係ある

鈴木金次郎君

正六位勳七等

齋藤利司君

明治四十年四月以來實業、內務、小學校、視學の各官職を經て昭和六年以來臺北州視學として勤續七年有餘の間實業の發達普及に關する調査、實業會及講習會の開催、國語普及の獎勵等に關する設計並に實行に盡瘁し、又大正十一年六月以來臺北州教育會幹事として、又昭和二年以來臺北州教育會雜誌「臺北州教育」の編輯兼發行人として、夫々其の職務に精勵し、教育の普及發達に貢獻する所多大なるものあり

再平君

明治三十八年東京帝大文科大學國文科卒、同四十一年臺灣總督府中學校の囑託となり、大正五年六月總督府中學校教諭に任ぜられ、引續き今日に至るまで、二十四年の永きに亙り同一學校に勤續し、教育界に於ける最勤續者として表彰されたるものあり

勤續二十年以上表彰

内藤喜啓君

從七位勳八等

明治四十五年三月以來臺北第一中學校に勤務し同年七月には特に推薦せられて臺北圖書館兼務を命ぜられ、爾來圖書館の發展に盡瘁し、又大正十二年以來臺北第二師範學校に轉任し教授の傍ら生徒監として專ら生徒の指導監督の任に當り、昭和二年五月同校舍の新築落成と共に臺北第二師範學校教諭兼舍監となり今日に至るまで二十年六ヶ月間一貫專心本島初等教育普及發展に貢獻すること尠大にして其の功績顯著なるものあり

野村和行君

從七位勳八等

臺北州立第二小學校長

明治四十年四月以來臺北廳技手、大正十二年六月以來臺北廳書記、基隆、仙洞の各小學校に勤務、大正十二年基隆第二小學校長に轉補し今日に至る、特に氏は同校創立以來今日に至るまで二十年六ヶ月間一貫專心本島初等教育普及發展に貢獻すること尠大にして其の功績顯著なるものあり

赤羽操君

從七位勳八等

臺北州臺北市大稻埕公學校長

明治四十五年三月以來臺北廳技手、大正十二年基隆第二小學校に勤務、大正十二年六月以來臺北第二小學校に轉勤し今日に至る、特に氏は同校創立以來今日に至るまで二十一年の久しきに亙り、其間教育上に多大の功績を擧げ、又其の間大正十四年四月以來臺北州教育會雜誌「臺北州教育」の編輯兼發行人として、又昭和二年以來臺北州教育會幹事として、夫々其の職務に精勵し、教育の普及發達に貢獻する所多大なるものあり

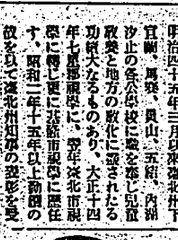

田村勉君

從七位勳八等

臺北州蕃地出張所主任

柏山恒市君

從七位勳八等

新竹州竹東公學校長

明治四十五年四月臺灣公學校教諭に任ぜられてより一貫專心公學校教育に從ひ特に蕃族補習學校長として指導及奬勵に當り、昭和四年六月新竹州知事より表彰せらるや、實業教育に力を注ぎ、大に實科教育の實績を擧げ、昭和五年以上初等教育に關する功勞顯著なるものあり

田村勉君

從七位勳八等

臺北州蕃地出張所主任

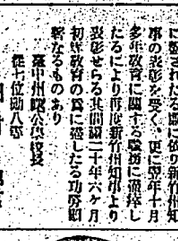

赤羽操君

從七位勳八等

臺北州臺北市大稻埕公學校長

齋藤利司君

明治四十年四月以來實業、內務、小學校、視學の各官職を經て昭和六年以來臺北州視學として勤續七年有餘の間實業の發達普及に關する調査、實業會及講習會の開催、國語普及の獎勵等に關する設計並に實行に盡瘁し、又大正十一年六月以來臺北州教育會雜誌「臺北州教育」の編輯兼發行人として、又昭和二年以來臺北州教育會幹事として、夫々其の職務に精勵し、教育の普及發達に貢獻する所多大なるものあり

再平君

明治四十二年八月以來臺灣日日新報文藝欄主任、同四十一年十月以來臺北第一中學校の囑託たる總督府中學校教諭に任ぜられ、引續き今日に至るまで、二十四年の永きに亙り同一學校に勤續し、教育界に於ける最勤續者として表彰せらるものあり

勤續二十年以上表彰

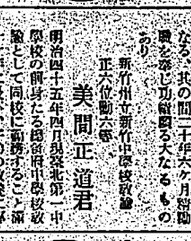

内藤喜啓君

從七位勳八等

明治四十五年三月以來臺灣日日新報社會部長、內務部囑託、臺北廳技手、臺北州視學、臺北州理蕃課長、臺北州警務課長、臺北州內務部長、臺北州警務課長、臺北州理蕃課長、臺北州內務部長、臺北州警務課長、臺北州理蕃課長、臺北州內務部長、臺北州警務課長、臺北州理蕃

臺中市場を襲ふ
ギャング張りの仕事
トラック怪盗團
大廿七日深夜の出來事

【臺中電話】臺中山の手部内に於ける生豚數十頭を二十八日の朝川とし載入しおいた所二十七日在中何者ともなく大貨物自動車を運轉し來り右の生豚數十頭を件の貨物自動車に積込み盜み去つたものあるを係員が後で發見し大騒ぎとなりその筋に屆け出で犯人捜査中であるが、その竊盜のやり方の大膽なるギャングそのまゝで臺灣では初めての大それた窃盜であると關係當局者は驚いてゐる

月桃の樹下に
腐爛した繪死體
附近地上に血痕點々！
他殺の嫌疑濃厚で捜査開始（嘉義）

【嘉義電話】二十八日正午頃嘉義市北門町二ノ二三番地の前に月桃樹の下に内地人の屍體が腐爛して居るのを發見し中埔署に報告があつたので警察官は直ちに現場に臨み檢視したところ屍體は内地人男子で年齢は三十歳位、身長五尺二寸位、中肉中背、着衣は白の開襟シャツ、白ズボン、ゴム草履を穿き、所持品は何もなく、屍體は腐爛して顏面は全く判別し難く、又屍體の傍には血痕があり他殺の嫌疑濃厚なので署員は目下犯人の捜査に努めてゐる

恒春郡も
暴風雨
被害多き模樣

【高雄電話】高雄州恒春郡下では二十七日の暴風雨で可成りの被害があつたが主なるものは左の如し
住家破壞百三戸、罹災流失三ケ所、橋梁流失七ケ所、水田埋水百三十五甲

新營郡下の
體育會

【臺南州新營電話】新營郡下各街庄對抗小八聯盟野球戰は左記の通り開催すると二十日新營公學校水小、十二月三日公學校小、六日鹽水小、十日鹽水小、十二日各街庄同志に招聘する豫定である

後壁庄庄治講習會

【臺南電話】臺南州新營郡後壁庄では來る三十一日、十一月一日の二日間學藝會開催所に於て管内の區長級二十八名に對して庄に關する講習會を開催する筈

岡山聯珠會

【岡山電話】岡山聯珠會では二十五日午後六時より岡山公會堂に於いて月例總會を開催出席者八名成績左の如し（番外競技省略）
一等井上氏、二等宮丸少年、三等田中氏、四等鈴木氏、五等森氏

臺中州表彰者

【臺中電話】臺中州では三十日の觀兵式當日を以て左記の如く表彰する筈
▲庭園の改良に關し（臺中市）林錦園、（同）林仁平、（同）林仁水、（同）林仁安、（同）林仁和、（同）林仁德、（同）林仁義、（同）林仁壽、（同）林仁福、（同）林仁貴、（同）林仁興、（同）林仁昌、（同）林仁發、（同）林仁成、（同）林仁忠、（同）林仁孝、（同）林仁和、（同）林仁德、（同）林仁義、（同）林仁壽、（同）林仁福、（同）林仁貴、（同）林仁興、（同）林仁昌、（同）林仁發、（同）林仁成、（同）林仁忠、（同）林仁孝

臨水信組で
簡易農倉建設
廿八日總代會を開き決定

臺南州新營郡鹽水信用組合では二十八日午前十時より公會堂に於て伊藤信組長總代會長、鈴木商會支店長外有志三十餘名列席の下に簡易農倉建設に關する協議に入り、組長、總代會長、鄭番社區總代八

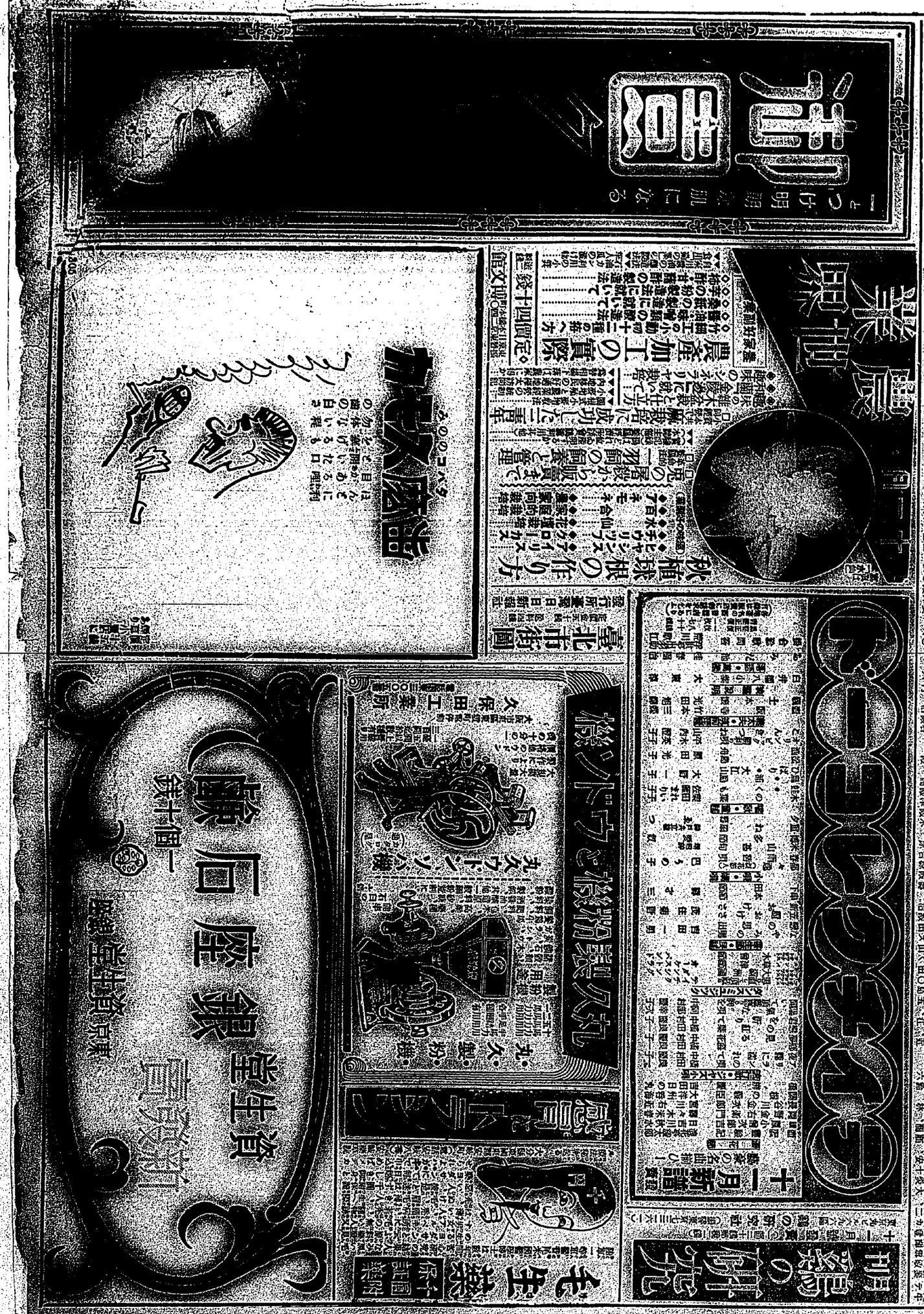
主婦之友
秋晴れの行樂
十一月號
婦人倶樂部
新年號
キング
新年號
講談倶樂部
新年號
面白倶樂部
新年號
少女倶樂部
新年號
少年倶樂部
新年號
冨山房
實業之日本社
婦人之友社
大日本雄辯會講談社
大日本雄辯會講談社
大日本雄辯會講談社
大日本雄辯會講談社
大日本雄辯會講談社

大作「国防会議」の設置に賛成
自衛に自信がないと
赤羽大蔵政務次官語る

共産暴挙事件公判
判決言渡し
午後の引続き

共産暴挙事件公判
午後の引続き
判決言渡し

自衛に努力
二重国籍公認
赤羽大蔵政務次官語る

参考作品展覧会
集った大作四十四点

参考作品展覧会
けふから本二階で開く

タイサーの乗込で
華やかな基隆埠頭

瑞穂丸の入港ニュース
満載数から各國に聴られ
意気揚々と船内博士

水面に觸れたか
開館式

行方不明の新高丸
合綴通過

水面に觸れたか
開館式
行方不明の新高丸

勇壮な騎馬戦
各人千名が
参加

勇壮な騎馬戦
各人千名が参加

百米平泳に新記録
豪快!!

百米平泳に新記録
豪快!!

阪神一流のダンサーを抜いた
羽衣會館の最新鋭

阪神一流のダンサーを抜いた
羽衣會館の最新鋭

大作「国防会議」の設置に賛成
赤羽大蔵政務次官語る
自衛に自信がないと

共産暴挙事件公判
判決言渡し
午後の引続き

参考作品展覧会
集った大作四十四点

参考作品展覧会
けふから本二階で開く

タイサーの乗込で
華やかな基隆埠頭

瑞穂丸の入港ニュース
満載数から各國に聴られ
意気揚々と船内博士

水面に觸れたか
開館式

行方不明の新高丸
合綴通過

勇壮な騎馬戦
各人千名が参加

百米平泳に新記録
豪快!!

阪神一流のダンサーを抜いた
羽衣會館の最新鋭

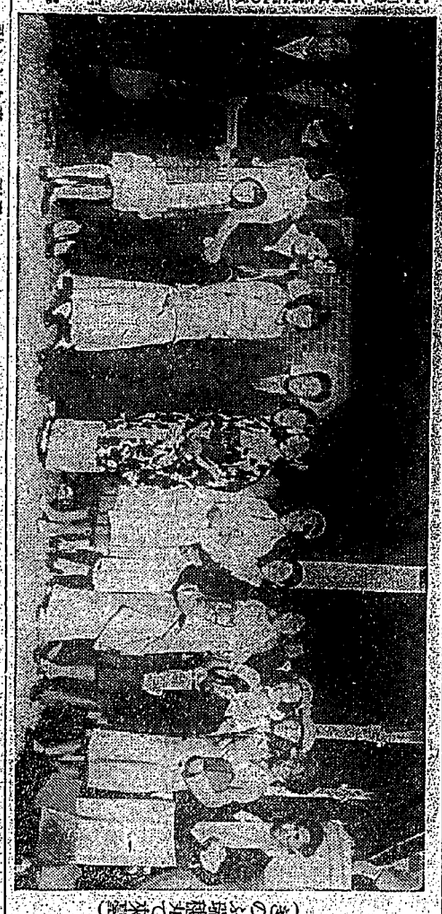

羽衣會館のダンサー（その一部）

漢文臺灣日日新報

不戰條約提案國
對日本行動不表同意
聯盟人士對滿洲國問題

二十八日倫敦電。聯盟各方面。以日本反對律敦神告書。乃屬予期之事。別無所感。而聯盟方面。對滿洲國問題之議論。大體謂一、不戰條約提案國。對日本行動。不表同意。二、關於規約及不戰條約。乃歐洲大戰後之紛爭解決方式。三、中國雖分裂亦可。然日本不作軍事的干涉。須求平和的方法。四、依敦神告書。認定中國非貿同盟。爲日俄紛爭所致者爲不公。然律敦雖告非。日本不承認滿洲國。亦日俄紛爭之公平解決。而國聯大此等意見。認定三、四、五爲有力。其他則反聯盟之新種目的。

滿洲國豫算
以治安維持爲眼目
星野財務司長等會談

二十九日東京電。滿洲國財政部總務司長星野直樹氏與山成滿洲國中央銀行副總裁。二十八日午後二時。訪藏相於官邸。二十餘分間。堀切黑田兩大藏次官以下各局長面前。報告滿洲國財政金融所關諸般事情。併乞今後經濟的精神的援助。同六時半辭去。原十吳野司長。說明大同元年度滿洲國豫算概要如左。

豫算編成時。以治安維持爲主。以將來能得歲入爲歲出。其他歲出。特依緊縮方針。治安維持及得歲入之財貴。亦以節約爲主而編成。

監禁邦人救出
滿洲里方面交涉
無誠意則關乎處置

二十九日東京電。軍部關係當局。對支反亂。務欲取平和手段。然自齊ヶ哈爾方面之交涉。因交涉杜絕。右所不安。俄國好意的回答。欲爲交涉。關東軍。滿洲國二邊委員數名。及斯科山岡大尉。前來交涉。因此委員派遣馬賀民救出。若不和的解決則可。若誠炳文無誠意。

吉田駐土大使
車談中

二十九日橫濱電。駐土大使吉田伊三郎氏。携對律敦報告書之帝國政府意見書。來命出張參府。二十八日午後九時。二十五分。東京驛發。翌由西比利亞回京府。車中所談如左。

一、對於滿洲問題觀望態度。今不必悲觀樂觀。齊府空氣。成一波動。

二、聯盟態度。無以積極。

三、律敦報告。對滿洲國。僅六週間。然國查團在滿洲國。調查團實無由得知。報告書第六章。於中國參與員策動下所成。今會目擊。況藉千五百五十通批信。以滿洲住民。反對滿洲國爲結論。三千萬民衆。僅以千五百通。如何得結論。此點明々不當。

四、中國參與員和解約。

五、參與切代表。種々意見。在理事會。則在長國大使或松岡代表。討議演說開始後。又理事會代表。亦不可知。

六、對調查團。中國取賠償政策。余信調查員不受之。又十一月十四日起。理事會開。對於律敦報告書。聯盟原則的態度。於理事會既不決。想不携至總會。意見書之事。余不得言。

中外要電
馬生有說軍部觀測

馬占山生存風說。綏合軍部所接情報。自一週間前。張學良屢與土耳其、李杜、蘇炳文、馬占山諸反滿的軍事連絡。此馬占山。果係眞正馬占山否。全屬不明。關東軍對反滿的行動。乃當然處置。此等行動。極爲到注意。軍部觀測。以馬之名。與敗殘兵及附近匪賊糾合。爲一種便宜。策略上。故川馬占山生存說。軍部觀測。

蘇澳水災害續報
田園流失塚地成溪
棺流骨散極呈慘狀

二十八日午前十時。蘇澳郡下。去二十二日夜。北丁國民。極力豫防。乃得無事。要之爲近來未曾有之大水災也。

二十九日。彰化神社。午前六時。燃煙火。八時舉祭。十五錢。收入二百六十三錢。支出額二百十九圓。差引不足之額。乃係誤聞。據係事件。證據不充分。依不起訴。或分處。

彰化神社
祭典盛況

二十九日彰化神社。午前六時。燃煙火。八時舉祭。十五錢。收入二百六十三錢。支出額二百十九圓。差引不足之額。乃係誤聞。據係事件。證據不充分。依不起訴。或分處。

羅東雨害
部民歎願

羅東郡下冬山庄之雨害。意外浩大。蓋冬山庄村子林方面。因小南澳溪增水。鼻仔頭附近。因左岸有堤防。而右岸未築堤防。溪水全灌入右岸。以是庄大埔部落。成爲澤國。家屋六十餘戶。浸水四五尺。男女老幼皆不安。一面其他水田街坑不少。據古老談云。本年被害。爲未曾有洪水。至二十八日晴霽。水勢亦漸退。一部分住民。逃至羅東街。罹災街協議會開。羅阿隆。陳在福及俞石頭諸有力者。向羅東郡守處陳願。轉求州當局。及早創設堤防。又同方面損害額水田流失二十餘甲。水稻被流砂埋沒。四十餘甲。計六十餘甲。

車談中

二十九日橫濱電。駐土大使吉田伊三郎氏。携對律敦報告書之帝國政府意見書。來命出張參府。二十八日午後九時。二十五分。東京驛發。翌由西比利亞回京府。車中所談如左。

一、對於滿洲問題觀望態度。今不必悲觀樂觀。齊府空氣。成一波動。

二、聯盟態度。無以積極。

三、律敦報告。對滿洲國。僅六週間。然國查團在滿洲國。調查團實無由得知。報告書第六章。於中國參與員策動下所成。今會目擊。況藉千五百五十通批信。以滿洲住民。反對滿洲國爲結論。三千萬民衆。僅以千五百通。如何得結論。此點明々不當。

四、中國參與員和解約。

五、參與切代表。種々意見。在理事會。則在長國大使或松岡代表。討議演說開始後。又理事會代表。亦不可知。

六、對調查團。中國取賠償政策。余信調查員不受之。又十一月十四日起。理事會開。對於律敦報告書。聯盟原則的態度。於理事會既不決。想不携至總會。意見書之事。余不得言。

高雄州農會
按郡單位
設畜產組合

高雄州農會自昭和三年。以各地街庄爲單位。設置畜產組合。會費由各地居民負擔。成績頗好。未曾有一滯納者。此回當局更召集各郡幹部。開磋商會。討議良策。據多數之意見。以各郡街庄爲單位。目下設置之畜產組合歷止。四郡爲單位。改組郡畜產課支部。指導員。由郡組合派遣配置。一切事業。照各街庄新設之組合計畫。適宜實現云。

虎尾水道
設濾過池
工費二萬餘圓

虎尾郡虎尾街。爲同地飲料水不潔。昨年十一月間。新設水道。目下尚不完全。擬設濾過池。工費按二萬餘圓。大使或

中外要電
馬生有說軍部觀測

馬占山生存風說。綏合軍部所接情報。自一週間前。張學良屢與土耳其、李杜、蘇炳文、馬占山諸反滿的軍事連絡。此馬占山。果係眞正馬占山否。全屬不明。關東軍對反滿的行動。乃當然處置。此等行動。極爲到注意。軍部觀測。以馬之名。與敗殘兵及附近匪賊糾合。爲一種便宜。策略上。故川馬占山生存說。軍部觀測。

蘇澳水災害續報
田園流失塚地成溪
棺流骨散極呈慘狀

二十八日午前十時。蘇澳郡下。去二十二日夜。北丁國民。極力豫防。乃得無事。要之爲近來未曾有之大水災也。

二十八日午前十時。蘇澳郡下。去二十二日夜。北丁國民。極力豫防。乃得無事。要之爲近來未曾有之大水災也。

二十九日。彰化神社。午前六時。燃煙火。八時舉祭。十五錢。收入二百六十三錢。支出額二百十九圓。差引不足之額。乃係誤聞。據係事件。證據不充分。依不起訴。或分處。

彰化神社
祭典盛況

二十九日。彰化神社。午前六時。燃煙火。八時舉祭。十五錢。收入二百六十三錢。支出額二百十九圓。差引不足之額。乃係誤聞。據係事件。證據不充分。依不起訴。或分處。

羅東雨害
部民歎願

羅東郡下冬山庄之雨害。意外浩大。蓋冬山庄村子林方面。因小南澳溪增水。鼻仔頭附近。因左岸有堤防。而右岸未築堤防。溪水全灌入右岸。以是庄大埔部落。成爲澤國。家屋六十餘戶。浸水四五尺。男女老幼皆不安。一面其他水田街坑不少。據古老談云。本年被害。爲未曾有洪水。至二十八日晴霽。水勢亦漸退。一部分住民。逃至羅東街。罹災街協議會開。羅阿隆。陳在福及俞石頭諸有力者。向羅東郡守處陳願。轉求州當局。及早創設堤防。又同方面損害額水田流失二十餘甲。水稻被流砂埋沒。四十餘甲。計六十餘甲。

高雄州農會
按郡單位
設畜產組合

高雄州農會自昭和三年。以各地街庄爲單位。設置畜產組合。會費由各地居民負擔。成績頗好。未曾有一滯納者。此回當局更召集各郡幹部。開磋商會。討議良策。據多數之意見。以各地街庄爲單位。目下設置之畜產組合歷止。四郡爲單位。改組郡畜產課支部。指導員。由郡組合派遣配置。一切事業。照各街庄新設之組合計畫。適宜實現云。

虎尾水道
設濾過池
工費二萬餘圓

虎尾郡虎尾街。爲同地飲料水不潔。昨年十一月間。新設水道。目下尚不完全。擬設濾過池。工費按二萬餘圓。大使或

中外要電
馬生有說軍部觀測

馬占山生存風說。綏合軍部所接情報。自一週間前。張學良屢與土耳其、李杜、蘇炳文、馬占山諸反滿的軍事連絡。此馬占山。果係眞正馬占山否。全屬不明。關東軍對反滿的行動。乃當然處置。此等行動。極爲到注意。軍部觀測。以馬之名。與敗殘兵及附近匪賊糾合。爲一種便宜。策略上。故川馬占山生存說。軍部觀測。

蘇澳水災害續報
田園流失塚地成溪
棺流骨散極呈慘狀

二十八日午前十時。蘇澳郡下。去二十二日夜。北丁國民。極力豫防。乃得無事。要之爲近來未曾有之大水災也。

二十八日午前十時。蘇澳郡下。去二十二日夜。北丁國民。極力豫防。乃得無事。要之爲近來未曾有之大水災也。

二十九日。彰化神社。午前六時。燃煙火。八時舉祭。十五錢。收入二百六十三錢。支出額二百十九圓。差引不足之額。乃係誤聞。據係事件。證據不充分。依不起訴。或分處。

彰化神社
祭典盛況

二十九日。彰化神社。午前六時。燃煙火。八時舉祭。十五錢。收入二百六十三錢。支出額二百十九圓。差引不足之額。乃係誤聞。據係事件。證據不充分。依不起訴。或分處。

羅東雨害
部民歎願

羅東郡下冬山庄之雨害。意外浩大。蓋冬山庄村子林方面。因小南澳溪增水。鼻仔頭附近。因左岸有堤防。而右岸未築堤防。溪水全灌入右岸。以是庄大埔部落。成爲澤國。家屋六十餘戶。浸水四五尺。男女老幼皆不安。一面其他水田街坑不少。據古老談云。本年被害。爲未曾有洪水。至二十八日晴霽。水勢亦漸退。一部分住民。逃至羅東街。罹災街協議會開。羅阿隆。陳在福及俞石頭諸有力者。向羅東郡守處陳願。轉求州當局。及早創設堤防。又同方面損害額水田流失二十餘甲。水稻被流砂埋沒。四十餘甲。計六十餘甲。

高雄州農會
按郡單位
設畜產組合

高雄州農會自昭和三年。以各地街庄爲單位。設置畜產組合。會費由各地居民負擔。成績頗好。未曾有一滯納者。此回當局更召集各郡幹部。開磋商會。討議良策。據多數之意見。以各地街庄爲單位。目下設置之畜產組合歷止。四郡爲單位。改組郡畜產課支部。指導員。由郡組合派遣配置。一切事業。照各街庄新設之組合計畫。適宜實現云。

虎尾水道
設濾過池
工費二萬餘圓

虎尾郡虎尾街。爲同地飲料水不潔。昨年十一月間。新設水道。目下尚不完全。擬設濾過池。工費按二萬餘圓。大使或

時評

馬占山眞不死耶。疑問也。古有死諸葛走活仲達。今則死馬占山走活蘇炳文。ゲロ流行之今日。不妨以怪談聽之。

○

臨時議會。時局匡救事業。恐係出席議員犯行。

加藤大藏政務次官。白蛇强盜。恰迷爲替係石井。織之助氏。託事務員岩原八太郎氏。看守中。而往便所。乘隙犯行。自窓口伸手。盜取十圓五圓紙幣八九百圓。岩原驚而追之。犯人乘自轉車。從混雜中脫其踪跡。警視恐係共產黨員之犯行。

東綫技師以下收監。

上野驛保線工事所收賄事件。被警視廳拘禁中之伏臧東陽技師。中山忠三郎。原木組取締役原木擔種約一斗。得採種子一石。該種子昭和八日度中。以左記數字無償配。交于各郡市郡守者云。

郡市　種子　栽培面積　實收高

臺南　一石　五甲　一〇〇

旗山　同　七五甲　一五〇

東港　同　同　同

恒春　同　同　同

岡山　一石五　同　同

鳳山　同　同　同

鹽水　同　七甲　同

斯科山岡大尉。前來交涉。因此委員派遣馬賀民救出。若不和的解決則可。若誠炳文無誠意。

吉田駐土大使
車談中

二十九日橫濱電。駐土大使吉田伊三郎氏。携對律敦報告書之帝國政府意見書。來命出張參府。二十八日午後九時。二十五分。東京驛發。翌由西比利亞回京府。車中所談如左。

一、對於滿洲問題觀望態度。今不必悲觀樂觀。齊府空氣。成一波動。

二、聯盟態度。無以積極。

三、律敦報告。對滿洲國。僅六週間。然國查團在滿洲國。調查團實無由得知。報告書第六章。於中國參與員策動下所成。今會目擊。況藉千五百五十通批信。以滿洲住民。反對滿洲國爲結論。三千萬民衆。僅以千五百通。如何得結論。此點明々不當。

四、中國參與員和解約。

五、參與切代表。種々意見。在理事會。則在長國大使或松岡代表。討議演說開始後。又理事會代表。亦不可知。

六、對調查團。中國取賠償政策。余信調查員不受之。又十一月十四日起。理事會開。對於律敦報告書。聯盟原則的態度。於理事會既不決。想不携至總會。意見書之事。余不得言。

高雄州農會
按郡單位
設畜產組合

高雄州農會自昭和三年。以各地街庄爲單位。設置畜產組合。會費由各地居民負擔。成績頗好。未曾有一滯納者。此回當局更召集各郡幹部。開磋商會。討議良策。據多數之意見。以各地街庄爲單位。目下設置之畜產組合歷止。四郡爲單位。改組郡畜產課支部。指導員。由郡組合派遣配置。一切事業。照各街庄新設之組合計畫。適宜實現云。

虎尾水道
設濾過池
工費二萬餘圓

虎尾郡虎尾街。爲同地飲料水不潔。昨年十一月間。新設水道。目下尚不完全。擬設濾過池。工費按二萬餘圓。大使或

時評

馬占山眞不死耶。疑問也。古有死諸葛走活仲達。今則死馬占山走活蘇炳文。ゲロ流行之今日。不妨以怪談聽之。

○

臨時議會。時局匡救事業。恐係出席議員犯行。

加藤大藏政務次官。白蛇强盜。恰迷爲替係石井。織之助氏。託事務員岩原八太郎氏。看守中。而往便所。乘隙犯行。自窓口伸手。盜取十圓五圓紙幣八九百圓。岩原驚而追之。犯人乘自轉車。從混雜中脫其踪跡。警視恐係共產黨員之犯行。

東綫技師以下收監。

上野驛保線工事所收賄事件。被警視廳拘禁中之伏臧東陽技師。中山忠三郎。原木組取締役原木擔種約一斗。得採種子一石。該種子昭和八日度中。以左記數字無償配。交于各郡市郡守者云。

郡市　種子　栽培面積　實收高

臺南　一石　五甲　一〇〇

旗山　同　七五甲　一五〇

東港　同　同　同

恒春　同　同　同

岡山　一石五　同　同

鳳山　同　同　同

鹽水　同　七甲　同

斯科山岡大尉。前來交涉。因此委員派遣馬賀民救出。若不和的解決則可。若誠炳文無誠意。

吉田駐土大使
車談中

二十九日橫濱電。駐土大使吉田伊三郎氏。携對律敦報告書之帝國政府意見書。來命出張參府。二十八日午後九時。二十五分。東京驛發。翌由西比利亞回京府。車中所談如左。

一、對於滿洲問題觀望態度。今不必悲觀樂觀。齊府空氣。成一波動。

二、聯盟態度。無以積極。

三、律敦報告。對滿洲國。僅六週間。然國查團在滿洲國。調查團實無由得知。報告書第六章。於中國參與員策動下所成。今會目擊。況藉千五百五十通批信。以滿洲住民。反對滿洲國爲結論。三千萬民衆。僅以千五百通。如何得結論。此點明々不當。

四、中國參與員和解約。

五、參與切代表。種々意見。在理事會。則在長國大使或松岡代表。討議演說開始後。又理事會代表。亦不可知。

六、對調查團。中國取賠償政策。余信調查員不受之。又十一月十四日起。理事會開。對於律敦報告書。聯盟原則的態度。於理事會既不決。想不携至總會。意見書之事。余不得言。

高雄州農會
按郡單位
設畜產組合

高雄州農會自昭和三年。以各地街庄爲單位。設置畜產組合。會費由各地居民負擔。成績頗好。未曾有一滯納者。此回當局更召集各郡幹部。開磋商會。討議良策。據多數之意見。以各地街庄爲單位。目下設置之畜產組合歷止。四郡爲單位。改組郡畜產課支部。指導員。由郡組合派遣配置。一切事業。照各街庄新設之組合計畫。適宜實現云。

虎尾水道
設濾過池
工費二萬餘圓

虎尾郡虎尾街。爲同地飲料水不潔。昨年十一月間。新設水道。目下尚不完全。擬設濾過池。工費按二萬餘圓。大使或

滿洲國豫算
以治安維持爲眼目
星野財務司長等會談

二十九日東京電。滿洲國財政部總務司長星野直樹氏與山成滿洲國中央銀行副總裁。二十八日午後二時。訪藏相於官邸。二十餘分間。堀切黑田兩大藏次官以下各局長面前。報告滿洲國財政金融所關諸般事情。併乞今後經濟的精神的援助。同六時半辭去。原十吳野司長。說明大同元年度滿洲國豫算概要如左。

豫算編成時。以治安維持爲主。以將來能得歲入爲歲出。其他歲出。特依緊縮方針。治安維持及得歲入之財貴。亦以節約爲主而編成。

監禁邦人救出
滿洲里方面交涉
無誠意則關乎處置

二十九日東京電。軍部關係當局。對支反亂。務欲取平和手段。然自齊ヶ哈爾方面之交涉。因交涉杜絕。右所不安。俄國好意的回答。欲爲交涉。關東軍。滿洲國二邊委員數名。及斯科山岡大尉。前來交涉。因此委員派遣馬賀民救出。若不和的解決則可。若誠炳文無誠意。

吉田駐土大使
車談中

二十九日橫濱電。駐土大使吉田伊三郎氏。携對律敦報告書之帝國政府意見書。來命出張參府。二十八日午後九時。二十五分。東京驛發。翌由西比利亞回京府。車中所談如左。

一、對於滿洲問題觀望態度。今不必悲觀樂觀。齊府空氣。成一波動。

二、聯盟態度。無以積極。

三、律敦報告。對滿洲國。僅六週間。然國查團在滿洲國。調查團實無由得知。報告書第六章。於中國參與員策動下所成。今會目擊。況藉千五百五十通批信。以滿洲住民。反對滿洲國爲結論。三千萬民衆。僅以千五百通。如何得結論。此點明々不當。

四、中國參與員和解約。

五、參與切代表。種々意見。在理事會。則在長國大使或松岡代表。討議演說開始後。又理事會代表。亦不可知。

六、對調查團。中國取賠償政策。余信調查員不受之。又十一月十四日起。理事會開。對於律敦報告書。聯盟原則的態度。於理事會既不決。想不携至總會。意見書之事。余不得言。

時評

馬占山眞不死耶。疑問也。古有死諸葛走活仲達。今則死馬占山走活蘇炳文。ゲロ流行之今日。不妨以怪談聽之。

○

臨時議會。時局匡救事業。恐係出席議員犯行。

加藤大藏政務次官。白蛇强盜。恰迷爲替係石井。織之助氏。託事務員岩原八太郎氏。看守中。而往便所。乘隙犯行。自窓口伸手。盜取十圓五圓紙幣八九百圓。岩原驚而追之。犯人乘自轉車。從混雜中脫其踪跡。警視恐係共產黨員之犯行。

東綫技師以下收監。

上野驛保線工事所收賄事件。被警視廳拘禁中之伏臧東陽技師。中山忠三郎。原木組取締役原木擔種約一斗。得採種子一石。該種子昭和八日度中。以左記數字無償配。交于各郡市郡守者云。

郡市　種子　栽培面積　實收高

臺南　一石　五甲　一〇〇

旗山　同　七五甲　一五〇

東港　同　同　同

恒春　同　同　同

岡山　一石五　同　同

鳳山　同　同　同

鹽水　同　七甲　同

斯科山岡大尉。前來交涉。因此委員派遣馬賀民救出。若不和的解決則可。若誠炳文無誠意。

吉田駐土大使
車談中

二十九日橫濱電。駐土大使吉田伊三郎氏。携對律敦報告書之帝國政府意見書。來命出張參府。二十八日午後九時。二十五分。東京驛發。翌由西比利亞回京府。車中所談如左。

一、對於滿洲問題觀望態度。今不必悲觀樂觀。齊府空氣。成一波動。

二、聯盟態度。無以積極。

三、律敦報告。對滿洲國。僅六週間。然國查團在滿洲國。調查團實無由得知。報告書第六章。於中國參與員策動下所成。今會目擊。況藉千五百五十通批信。以滿洲住民。反對滿洲國爲結論。三千萬民衆。僅以千五百通。如何得結論。此點明々不當。

四、中國參與員和解約。

五、參與切代表。種々意見。在理事會。則在長國大使或松岡代表。討議演說開始後。又理事會代表。亦不可知。

六、對調查團。中國取賠償政策。余信調查員不受之。又十一月十四日起。理事會開。對於律敦報告書。聯盟原則的態度。於理事會既不決。想不携至總會。意見書之事。余不得言。

漢文臺灣日日新報

不戰條約提案國
對日本行動不表同意
聯盟人士對滿洲國問題

二十八日倫敦電。聯盟各方面。以日本反對律敦神告書。乃屬予期之事。別無所感。而聯盟方面。對滿洲國問題之議論。大體謂一、不戰條約提案國。對日本行動。不表同意。二、關於規約及不戰條約。乃歐洲大戰後之紛爭解決方式。三、中國雖分裂亦可。然日本不作軍事的干涉。須求平和的方法。四、依敦神告書。認定中國非貿同盟。爲日俄紛爭所致者爲不公。然律敦雖告非。日本不承認滿洲國。亦日俄紛爭之公平解決。而國聯大此等意見。認定三、四、五爲有力。其他則反聯盟之新種目的。

滿洲國豫算
以治安維持爲眼目
星野財務司長等會談

二十九日東京電。滿洲國財政部總務司長星野直樹氏與山成滿洲國中央銀行副總裁。二十八日午後二時。訪藏相於官邸。二十餘分間。堀切黑田兩大藏次官以下各局長面前。報告滿洲國財政金融所關諸般事情。併乞今後經濟的精神的援助。同六時半辭去。原十吳野司長。說明大同元年度滿洲國豫算概要如左。

豫算編成時。以治安維持爲主。以將來能得歲入爲歲出。其他歲出。特依緊縮方針。治安維持及得歲入之財貴。亦以節約爲主而編成。

監禁邦人救出
滿洲里方面交涉
無誠意則關乎處置

二十九日東京電。軍部關係當局。對支反亂。務欲取平和手段。然自齊ヶ哈爾方面之交涉。因交涉杜絕。右所不安。俄國好意的回答。欲爲交涉。關東軍。滿洲國二邊委員數名。及斯科山岡大尉。前來交涉。因此委員派遣馬賀民救出。若不和的解決則可。若誠炳文無誠意。

吉田駐土大使
車談中

二十九日橫濱電。駐土大使吉田伊三郎氏。携對律敦報告書之帝國政府意見書。來命出張參府。二十八日午後九時。二十五分。東京驛發。翌由西比利亞回京府。車中所談如左。

一、對於滿洲問題觀望態度。今不必悲觀樂觀。齊府空氣。成一波動。

二、聯盟態度。無以積極。

三、律敦報告。對滿洲國。僅六週間。然國查團在滿洲國。調查團實無由得知。報告書第六章。於中國參與員策動下所成。今會目擊。況藉千五百五十通批信。以滿洲住民。反對滿洲國爲結論。三千萬民衆。僅以千五百通。如何得結論。此點明々不當。

四、中國參與員和解約。

五、參與切代表。種々意見。在理事會。則在長國大使或松岡代表。討議演說開始後。又理事會代表。亦不可知。

六、對調查團。中國取賠償政策。余信調查員不受之。又十一月十四日起。理事會開。對於律敦報告書。聯盟原則的態度。於理事會既不決。想不携至總會。意見書之事。余不得言。

時評

馬占山眞不死耶。疑問也。古有死諸葛走活仲達。今則死馬占山走活蘇炳文。ゲロ流行之今日。不妨以怪談聽之。

○

臨時議會。時局匡救事業。恐係出席議員犯行。

加藤大藏政務次官。白蛇强盜。恰迷爲替係石井。織之助氏。託事務員岩原八太郎氏。看守中。而往便所。乘隙犯行。自窓口伸手。盜取十圓五圓紙幣八九百圓。岩原驚而追之。犯人乘自轉車。從混雜中脫其踪跡。警視恐係共產黨員之犯行。

東綫技師以下收監。

上野驛保線工事所收賄事件。被警視廳拘禁中之伏臧東陽技師。中山忠三郎。原木組取締役原木擔種約一斗。得採種子一石。該種子昭和八日度中。以左記數字無償配。交于各郡市郡守者云。

郡市　種子　栽培面積　實收高

臺南　一石　五甲　一〇〇

旗山　同　七五甲　一五〇

東港　同　同　同

恒春　同　同　同

岡山　一石五　同　同

鳳山　同　同　同

鹽水　同　七甲　同

斯科山岡大尉。前來交涉。因此委員派遣馬賀民救出。若不和的解決則可。若誠炳文無誠意。

吉田駐土大使
車談中

二十九日橫濱電。駐土大使吉田伊三郎氏。携對律敦報告書之帝國政府意見書。來命出張參府。二十八日午後九時。二十五分。東京驛發。翌由西比利亞回京府。車中所談如左。

一、對於滿洲問題觀望態度。今不必悲觀樂觀。齊府空氣。成一波動。

二、聯盟態度。無以積極。

三、律敦報告。對滿洲國。僅六週間。然國查團在滿洲國。調查團實無由得知。報告書第六章。於中國參與員策動下所成。今會目擊。況藉千五百五十通批信。以滿洲住民。反對滿洲國爲結論。三千萬民衆。僅以千五百通。如何得結論。此點明々不當。

四、中國參與員和解約。

五、參與切代表。種々意見。在理事會。則在長國大使或松岡代表。討議演說開始後。又理事會代表。亦不可知。

六、對調查團。中國取賠償政策。余信調查員不受之。又十一月十四日起。理事會開。對於律敦報告書。聯盟原則的態度。於理事會既不決。想不携至總會。意見書之事。余不得言。

時評

馬占山眞不死耶。疑問也。古有死諸葛走活仲達。今則死馬占山走活蘇炳文。ゲロ流行之今日。不妨以怪談聽之。

○

臨時議會。時局匡救事業。恐係出席議員犯行。

加藤大藏政務次官。白蛇强盜。恰迷爲替係石井。織之助氏。託事務員岩原八太郎氏。看守中。而往便所。乘隙犯行。自窓口伸手。盜取十圓五圓紙幣八九百圓。岩原驚而追之。犯人乘自轉車。從混雜中脫其踪跡。警視恐係共產黨員之犯行。

東綫技師以下收監。

上野驛保線工事所收賄事件。被警視廳拘禁中之伏臧東陽技師。中山忠三郎。原木組取締役原木擔種約一斗。得採種子一石。該種子昭和八日度中。以左記數字無償配。交于各郡市郡守者云。

郡市　種子　栽培面積　實收高

臺南　一石　五甲　一〇〇

旗山　同　七五甲　一五〇

東港　同　同　同

恒春　同　同　同

岡山　一石五　同　同

鳳山　同　同　同

鹽水　同　七甲　同

斯科山岡大尉。前來交涉。因此委員派遣馬賀民救出。若不和的解決則可。若誠炳文無誠意。

吉田駐土大使
車談中

二十九日橫濱電。駐土大使吉田伊三郎氏。携對律敦報告書之帝國政府意見書。來命出張參府。二十八日午後九時。二十五分。東京驛發。翌由西比利亞回京府。車中所談如左。

一、對於滿洲問題觀望態度。今不必悲觀樂觀。齊府空氣。成一波動。

二、聯盟態度。無以積極。

三、律敦報告。對滿洲國。僅六週間。然國查團在滿洲國。調查團實無由得知。報告書第六章。於中國參與員策動下所成。今會目擊。況藉千五百五十通批信。以滿洲住民。反對滿洲國爲結論。三千萬民衆。僅以千五百通。如何得結論。此點明々不當。

四、中國參與員和解約。

五、參與切代表。種々意見。在理事會。則在長國大使或松岡代表。討議演說開始後。又理事會代表。亦不可知。

六、對調查團。中國取賠償政策。余信調查員不受之。又十一月十四日起。理事會開。對於律敦報告書。聯盟原則的態度。於理事會既不決。想不携至總會。意見書之事。余不得言。